2021 秋季QT主日學（九月-十一月）

週日早上11:00-12:30
Zoom

MBCLA

主
日
學

約伯記

请輸入您的名字及電郵，勿需密碼：
https://us02web.zoom.us/meeting/register/tZUrd-ihpjwsHtEmD1KkpHAULpSy5zsK7UsR

從手機上線:Meeting ID: 816 0198 7645　　Security Passcode: 561985

聖經中最古老的一卷書

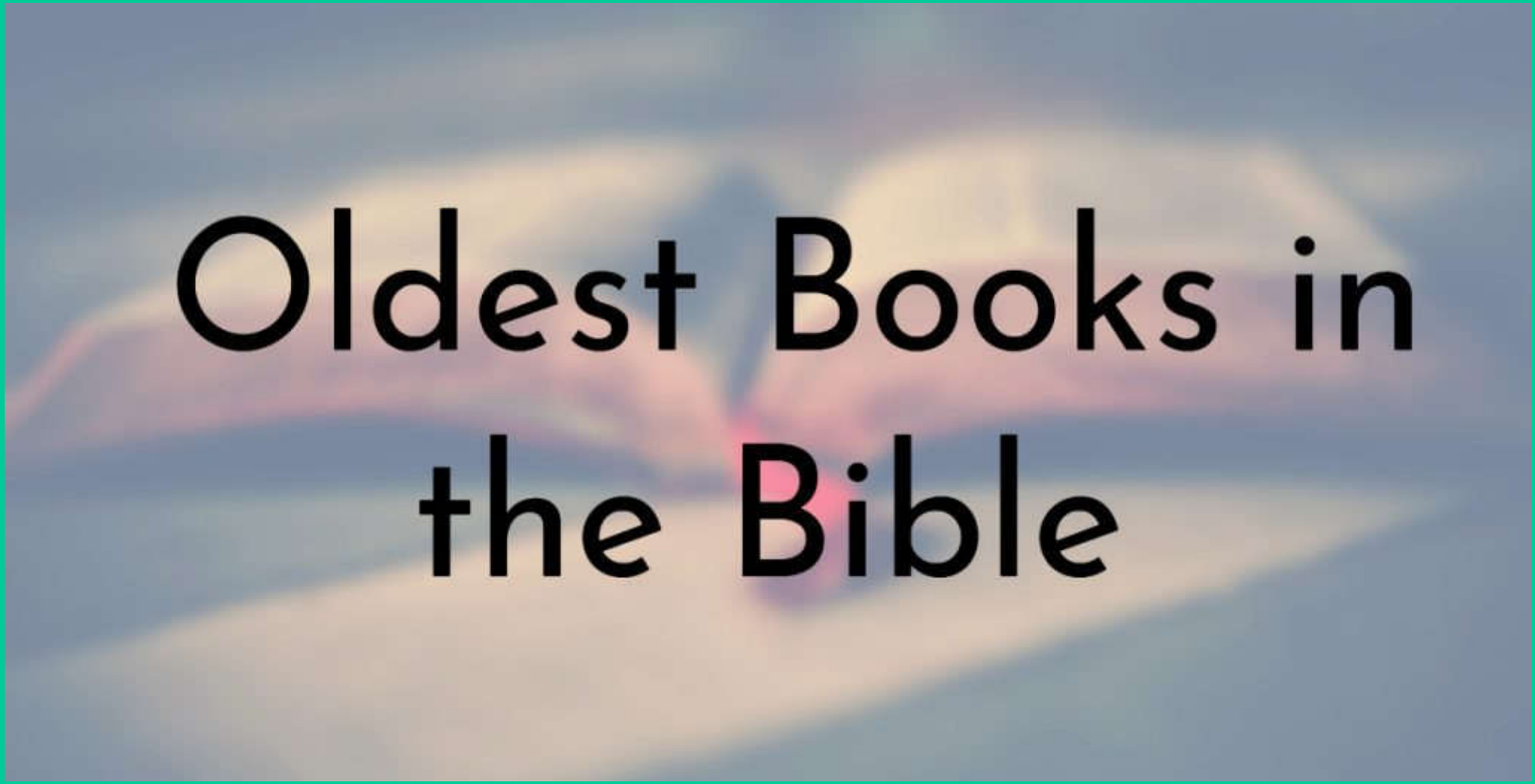

聖經中最古老的一卷書？約伯記

本書針對一個重要的人生問題，若神是又真、又公義、又全能的神，那麼為何讓好人（伯1:1）受苦？
神有絕對的主權和能力，人不能把神圈在一個框框裡。苦難是神賜福的途徑之一。
苦難不一定都是出於人犯罪，乃是要顯出神的榮耀、主權和能力。

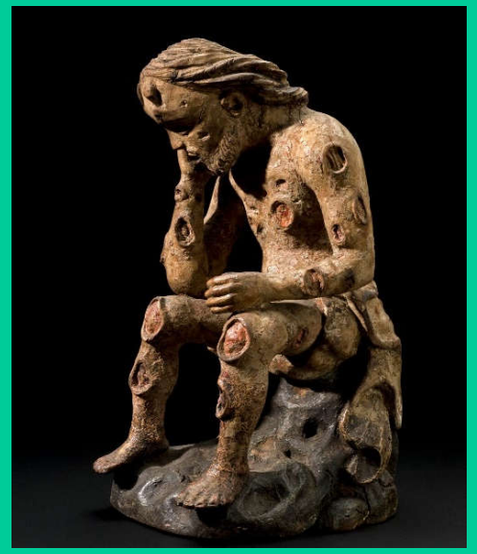

本書回答了人關切的幾個主要問題：

1. 人能否真的以單純的愛，毫無不良、自私的動機來愛神？
2. 神是否絕對全能，完全控制一切的事情， 包括苦難在內？
3. 人表面的遭遇，外在的財物，是否可以代表人在神面前的光景？
4. 人以自己的智慧能否完全明白神的大能作為？
義人也要受苦，那在神面前秉公行義、追求完全、正直、敬畏神、遠離惡事是否值得？
5. 撒旦的能力到底有多大？他有機會可以勝過神嗎？在什麼情況下他才能傷害信靠神的人？

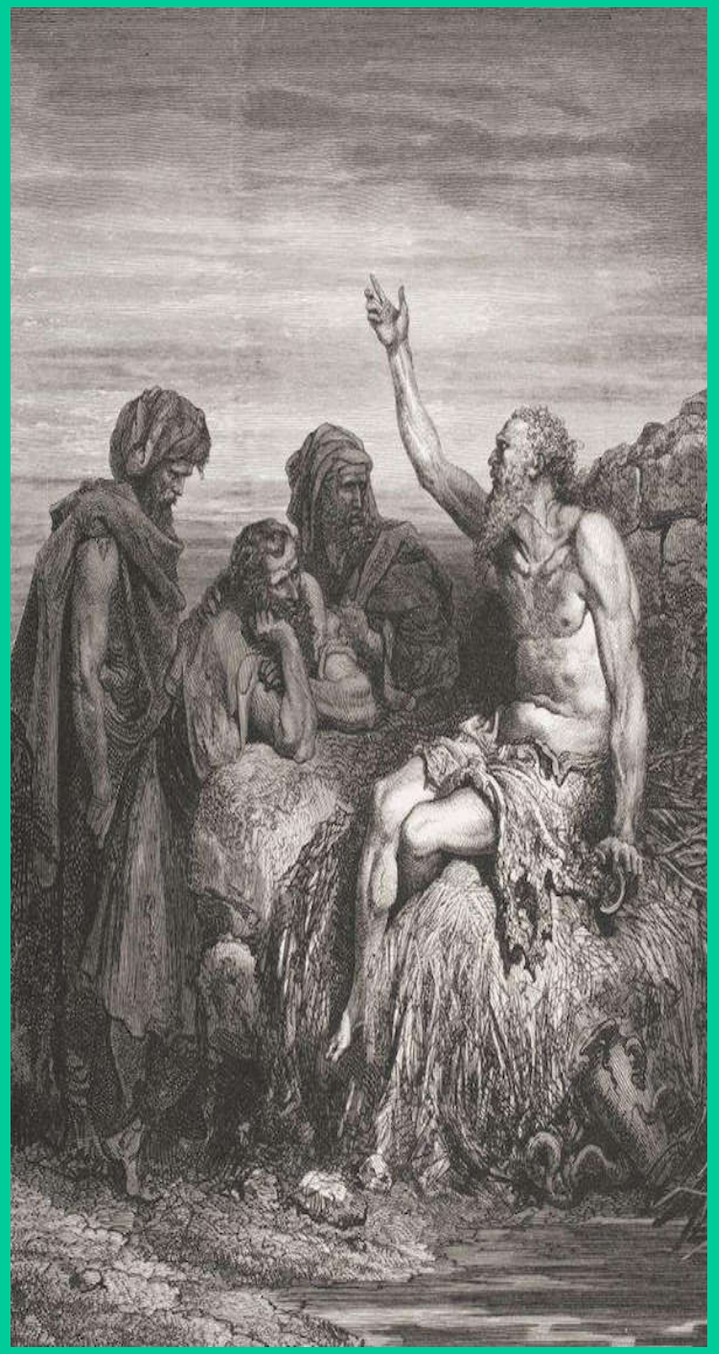

《約伯記》簡介

聖經中有五卷稱為詩歌書，其內容是記載神的子民在生活中，所得的各種經歷，他們在聖靈感動之下，藉著詩詞向外傾吐；所以，聖經中的詩歌都不是抽象的空想，也不是不切實際的。

本書的主角是約伯，「約伯」這個名字的字意是「遭痛恨」或「受逼迫」。聖經對約伯的描述是「完全正直，敬畏神，遠離惡事」，是個「義人」；所以他人如其名，受到了撒但的痛恨和逼迫。義人會受到撒但的攻擊，義人也會受苦，而聖經上說這都是出於神的許可，而神的目的是要叫人得到更深的造就。人生在世有許多的事，我們一時不能都明白，但是我們要深信這句話：「萬事都互相效力，叫愛神的人得益處。」(羅8:28)

智慧文學

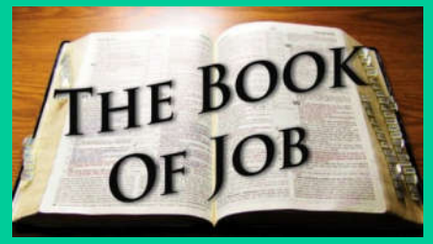

智慧傳統的發展

智慧傳統在以色列宗教的發展中，以所羅門時代可為智慧運動的鼎盛時期。所羅門的智慧文明天下，他作箴言三千句，詩歌一千〇五首，以格言、預言、解夢（族長時期-約瑟）…等形式出現。

在被擄之後，因聖殿被毀，祭祀廢除或停止，加上有政治的敏感考量（侵略者），祭司不再以傳統的形式傳遞信息。他們不再加責備，在民族的既成命運，以及歷史的浩劫之後，痛定思痛，轉用溫和安慰的話，振奮人們的精神。他們常以哲學的途徑：理性主義、人本主義，來探索人生的究竟。他們不談歷史，不談國家，只談論自然及個人，這樣無疑地將舊約宗教的基礎拓寬了，甚至強調普世主義。智慧本來沒有種族文化的色彩，內容也因當力求普及與實際。

在舊約的智慧似乎有兩大種類：

一種是實際的道德（practical wisdom），箴言是十分標準的著作；
另一種則為哲學的推論（philosophical wisdom）約伯記與傳道書可謂代表作。

箴言

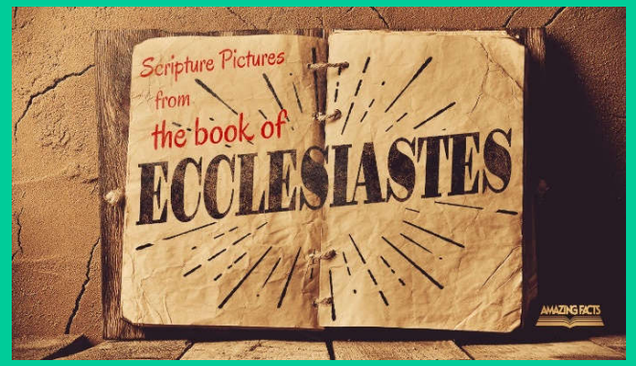

傳道書

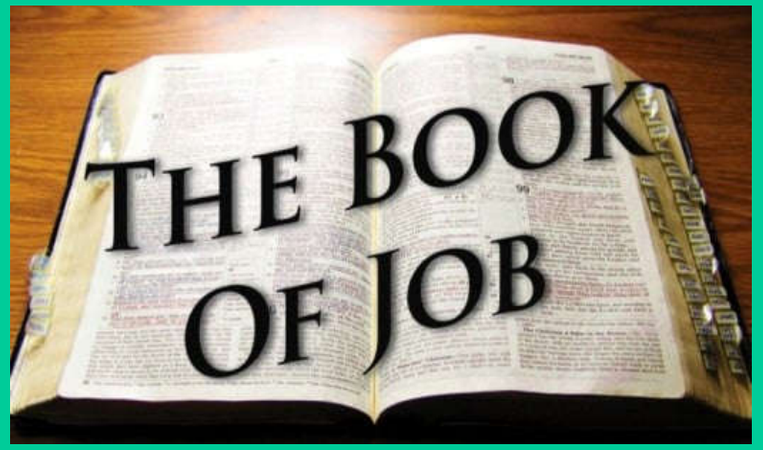

約伯記

智慧文學的特性

舊約的智慧文學，似乎故意避開以色列歷史的背景，以及律法與先知的教訓。但卻是著重普適性的信息，且以自然現象為隱喻，以理性為途徑，是有其特別的用意。

以色列的祭司是講律法，先知說預言，這些都是著重神的啟示。但智慧人設謀略，只是運用神賜人思想與知識，並不強調啟示。智慧傳統從來不以「屬靈」來標榜，但並非不屬靈。

真正的智慧是有宇宙的意義，可見屬靈的視野更為遼闊，意志更坦率地道出生命的究竟。從這方面來觀察，約伯記就有這樣智慧文學的特性，其信息中所探索的，確實是生命的終極。

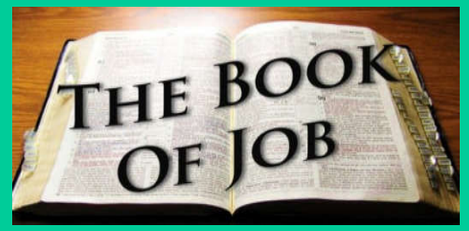

智慧文學是人本主義的論調，討論人在實際的處境中，尋求生命的意義與價值，是適合普世各處人們的需要。這是理論的，哲學的，並未脫離現實，並不是空談；甚至哲學性的智慧，在探索中仍不忽略實際的道德。

箴言著重人的福樂，約伯研究人的苦難，傳道書暴露現實的醜惡。智慧以正面與反面來觀察與深究，看信仰與生活，智慧與理想，這些都息息相關。總意以敬畏神為要旨。敬畏神是智慧的開端，智慧必須以敬畏神為大前提。敬畏是敬虔、順服。這是舊約智慧書的特質，是希伯來信仰的優點，這是其他任何智慧文學所缺少的。

文體與結構

本書結構，主要分為兩大部分：緒論與結論。

第一、二章、四十二章7-10節，是基本架構，以散文為題材。敘述約伯的經歷。這是故事，包括約伯在受苦前，受苦中，以及受苦後。他由富有至貧乏，由健康至疾病，由尊貴至卑賤。然而最後神使他恢復，病癒 、富有與尊貴，甚至連兒女也賞賜給他。故事成為外殼的構造，內裡就有友人與他的辯論，他的獨語，以及耶和華的言詞。這些都是詩歌的形式，這是本書的核心，佔用多數的篇幅，在第三章至四十二章6節。

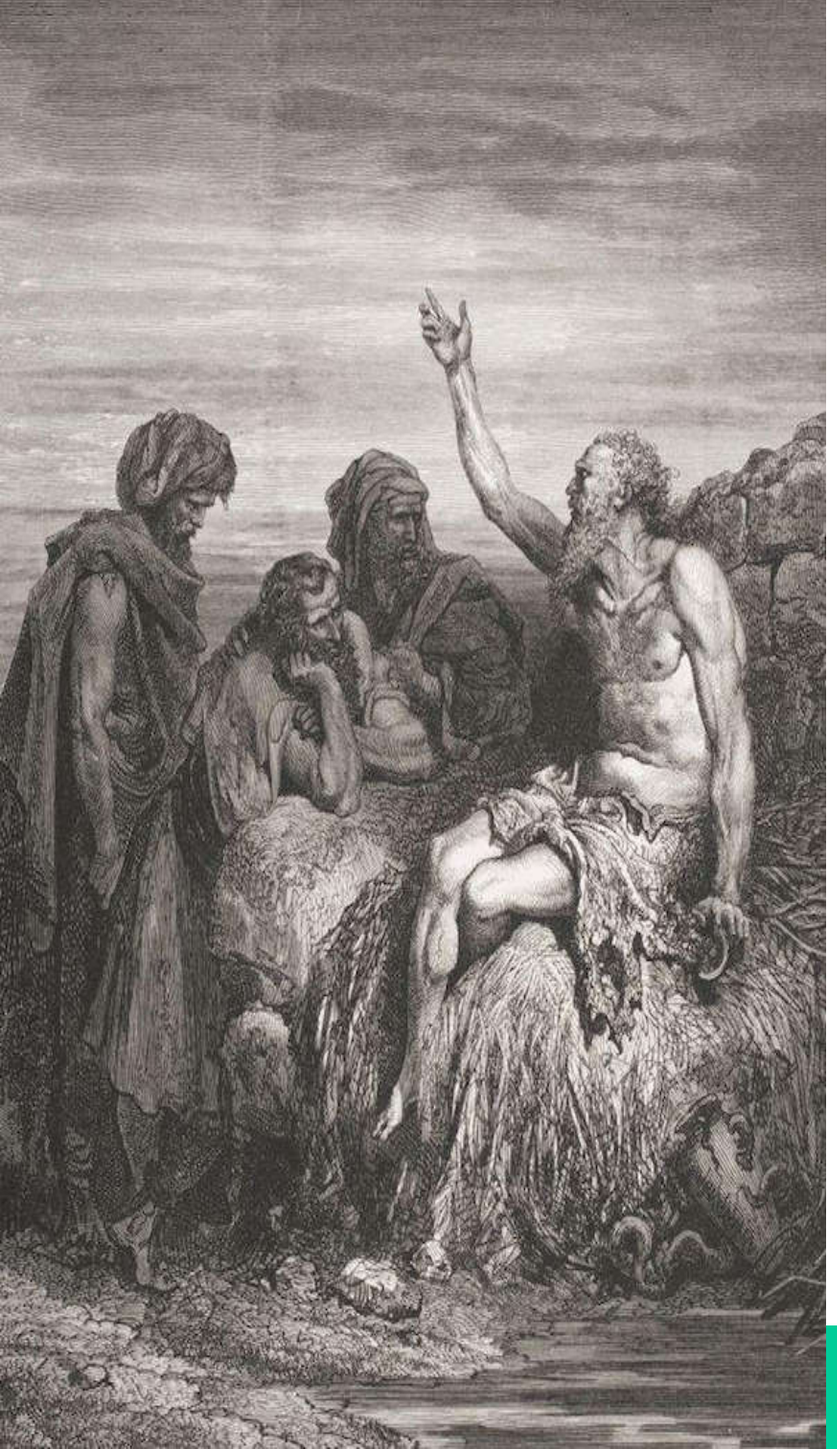

約伯記

1	序曲	4	以利法	15	以利法	22	以利法	32	以利戶
2	序曲	5	以利法	16	約伯	23	約伯	33	以利戶
3	約伯	6	約伯	17	約伯	24	約伯	34	以利戶
		7	約伯	18	比勒達	25	比勒達	35	以利戶
		8	比勒達	19	約伯	26	約伯	36	以利戶
		9	約伯	20	瑣法	27	約伯	37	以利戶
		10	約伯	21	約伯	28	約伯	38	神
		11	瑣法			29	約伯	39	神
		12	約伯			30	約伯	40	神
		13	約伯			31	約伯	41	神
		14	約伯					42	結語

伯	絕　望	辯　　論	結　　局	
分段	約伯的苦難 1-3	約伯 以利法 比勒達 瑣法 以利戶 4-37	神的回答 38-39	約伯的釋放 40-42
主題	試　煉	紛　亂	勝　利	
	撒但與神	四友與約伯	神與約伯	
地點	烏 斯 地 (北阿拉伯)			
時間	族長時期 (約在主前 2000 年)			

作者

約伯記的作者是否為以色列人，雖然無法確定。但他對希伯來文的造詣極深，不可能是外地人。他對外地甚是熟悉，無論是荒野、山地與沿海地帶。如果這些認識來自他旅行的經驗，那麼他必是出身上等階層，對智慧傳統了解很深，因為智慧文學是屬上流社會所欣賞的。

- 對當代的藝術與科學知識豐富
- 對自然界的生態非常熟悉
- 對人生苦難的奧秘有深入的思想
- 對宗教觀有超越國籍的限制（耶和華是創造主，不只是以色列人的神，也是普世的主宰。）
- 對敬畏神與詩篇和箴言的作者一樣著重敬虔與道德
- 對外國的文化熟悉
- 對智慧文學熟悉是智慧人
- 對族長的歷史了解

著者學養俱深，為耶和華忠心的僕人，在以色列智慧的賢者中，必在重要的地位上。

日期「先祖時代」

有認為是王國時代，也有認為似乎在被擄的時期，但支持「先祖時代」的主要原因有：

- 書中為提及猶太人的禮儀、風俗、祭司、節日、律法等，故應當在摩西之前。
- 書中的家長祭司制度似乎是在先祖時代的風俗(1:5)。
- 約伯的年歲也符合先祖時代的平均年壽。
- 示巴人及迦勒底人，在先祖時代是遊牧民族，後來不是。

主旨-義人為何受苦及如何面對苦難

・指出一個完全順服神的義人，無論在任何情況下（是富足、貧乏、喜樂、悲傷），也不會改變他對神的忠心與信靠（二10，十三15）。

・闡釋「誰是敬畏神的人」如彌迦書六章8節所闡釋的「誰是屬靈的人」。「世人哪，耶和華已指示你何為善。他向你所要的是什麼呢？只要你行公義，好憐憫，存謙卑的心，與你的神同行。」

・以一個「最不應該受苦的人」作為模式，亦不讓他知道苦難臨到之因，藉著他堅忍無比的信念，使後代受苦的人能得安慰與力量，來應付苦難。

靈訓

・苦難雖有「因果報應」的循環關係，卻非一定如此。
・在有形苦難的背後，有一靈界的魔鬼攻擊屬神的人，意圖摧毀他的信仰。
・義人所受的苦難，若無神的許可，必不能臨到（參耶二十九11）
・凡經神許可而來的苦難，都事先在神的天秤上稱量過，苦難分量的輕重，總因人而異，使人能承受得住（參林前十13）。
・義人受苦時信心不動搖，魔鬼便遭羞辱。
・在人受苦時，神有時雖似隱藏自己，祂卻沒有遺忘受苦的人。
・因此，苦難有如信心的望遠鏡，使人看見神的慈愛、信實及照顧，且後來的恩典比先前更大。

序言

・全數由散文（poetry)組成，除了序言（prologue)(1:1-2:13）及跋言（epilogue)(42:7-11）外，書的主要部分（dialogue)由詩體文字寫成（3:1-42:6）。

・啓語介紹約伯個人背景：身世、財富、屬靈生命、苦境、友人，這些資料讓讀者明白約伯的悲情不尋常。

・在書的序幕裡，作者透露一個靈界大奧秘，就是神容許撒旦試探人；這是全書的鑰點，若約伯早知此事，他的苦難便全無意義。真正的信心乃是人在苦難中，對苦難沒有解答時，仍堅守對神的信念，這是極其真誠可貴的。

約伯記第一至第三章

戲劇聖經

第一部份：約伯的考驗（1:2-2:13）

I. 約伯的為人(約伯的身世）1：1-5

A. 約伯的屬靈背景

・約伯的為人完全正直
「完全正直」-是指生活為人完美，而並非完全無罪。
「敬畏神」-對神的信念堅強。
「遠離惡事」-由積極地敬畏神而引致積極地約束自己。這正是智慧人的信仰與生活融合唯一（參1:1；箴3:5-7，14:16）

・約伯對兒女的愛和屬靈教育
約伯經常為兒女獻祭代求，也不斷地關心兒女的靈性，時時給予正確的提醒與教導。

B. 約伯的家境背景

約伯家境富裕，在東方人中為至大。「東方人」-只指在阿拉伯半島北部的基達人（參王上4:30；耶49:7；俄8節）。他有七個兒子三個女兒，家庭和樂融融。
根據第二十九章7至25節，約伯是一個公正嚴明，滿有智慧的地方官，在第三十一章13至40節，他是一個對下屬及貧苦人常施恩惠的慈善家，這一切表示他在社會上備受尊敬和愛戴。

《靈訓與提醒》
- 在富裕中仍敬畏神，是屬靈生命的好表率。
- 在兒女面前活出「屬靈父母」的榜樣是極重要的。

II. 撒旦第一次控告及攻擊約伯(1：6-22)

A.撒旦在神面前控告約伯(1：6-12)

神對約伯的稱讚

「神的眾子」-指天使（參詩82:6）
「撒旦」-說謊者、敵對者。
「走來走去」-表示撒旦仍是世界的王（約壹5:19）掌握地上極大的權柄；撒旦如吼叫的獅子，尋找可吞吃的人（彼前5:8）。
神稱約伯是他的僕人，「敬畏神、完全正直、遠離惡事」地上在沒有人像他，是絕無僅有的瑰寶。

B. 撒旦對約伯的譏評

「豈是無故」-有條件的，非純潔無私，只是為了要得神的賜福。
「籬笆」-神的保護。撒旦挑釁叫神把籬笆撤去。
「當面棄掉你」-撒旦說當約伯落到一無所有的時候，他必不相信神。
「只是不可」-神接受撒旦的挑戰，神給撒旦「可」和「不可」的許可在約伯的身上。神深信約伯在撒旦的攻擊下能屹立不搖，這顯示出神對約伯的信心是何等的堅固。

《靈訓與提醒》
・若沒有神的許可，撒旦不能動神兒女一根寒毛；可見神准許的試煉都是為了祂兒女靈命的造就。
・撒旦在地上仍然有權柄，「走來走去」神容許他存在，是以他做「反面教材」，因神本為善，祂的慈愛永遠長存。（參詩106:1；耶29:11）

B. 約伯的突然損失（一：13-19）

第一次災難
約伯的打擊接踵而來（一連四次）從四面八方。

1. 示巴人從東南而來-擄去牲畜，殺了僕人。

2. 天上降下火-群羊和僕人都被燒滅。

3. 迦勒底人由東北闖來-把駱駝擄去，用刀殺了僕人。

4. 狂風從曠野颳來-房屋倒塌，壓死十個兒女。（沒有遺言，也沒機會見最後一面。）

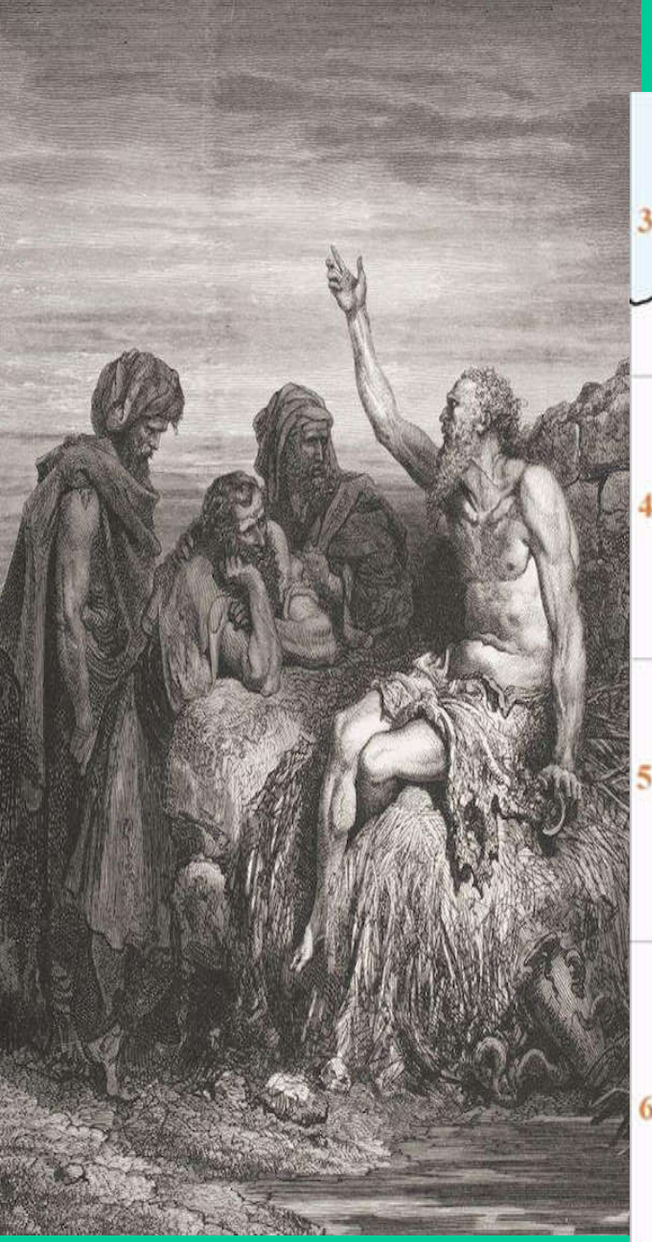

約伯的故事

①示巴人闖來，擄去牲畜、殺了僕人。(伯1:15)

②迦勒底人闖來，擄去駱駝，殺了僕人。(伯1:17)

③約伯的三個朋友，從提幔、書亞和拿瑪來安慰他。(伯2:11)

④布西人以利戶向約伯發怒。(伯32:2)

C. 約伯的反應(1：20-22)

「撕裂外袍，剃了頭」-極大悲痛的自然表現。
「伏地下拜」-向神敬畏、求助，並表達：生命的主權全在於神；生活供應的賞賜也全在於神，神可以給與，神也可以取回。
「不以神為愚妄」-約伯沒有論斷神。(「處理失當」呂振中譯本，「埋怨」現代中文譯本)

《靈訓與提醒》
・在苦難中，約伯沒有怨天尤人，他相信一切事情的發生總有神的美意，他相信神仍然眷顧他。
・在痛苦中情感上雖然悲傷，但觀念需要正確，這樣才不至於失落信仰。

III. 撒旦第二次控告及攻擊約伯(2：1-8)

A. 神再一次對約伯的稱讚
「仍然持守他的純正」雖然撒旦激動神攻擊、毀滅約伯，他仍然敬畏神遠離惡事。

B. 撒旦對神的反駁
「以皮代皮」-這是一句諺語，比喻以獸皮代替人皮，願意用一切來換取自身的安全，財務的損失並不是最重要的。撒旦認為，只要他能夠對約伯做「人身攻擊」，約伯的真相便展露無遺（2:5）。
「他在你的手中，只有存留他的性命」-神容許撒旦攻擊約伯，於是撒旦攻擊他。（這一次的災難似乎是隔了一段時間後才發生）
「長毒瘡」-從頭頂到腳底（可能是一種嚴重的痲瘋病），約伯必須到城外；「爐灰」-是指城外焚燒垃圾廢物之地（參30:19）。「拿瓦片刮身體」-他需用瓦片刮去膿瘡止癢。

約伯的「瘡患」帶來極其痛苦（2:13），以致於他厭惡生命（3:1）

（1）滿身毒瘡（2:7）
（2）流膿不止（2:8）
（3）奇癢難當（2:8）
（4）沒有胃口（3:24）
（5）憂鬱恐懼（3:24-25）
（6）全身乏力（6:11）
（7）不住潰爛（7:5）
（8）遍滿蛆蟲（7:5）
（9）不能入睡（7:4、14）
（10）呼吸困難（9:18）
（11）視覺衰退（16:16）
（12）口臭牙爛（19:17、20）
（13）骨瘦如柴（19:20）
（14）四肢刺痛（30:17）
（15）皮膚變黑（30:28）
（16）皮膚脫落（30:30）
（17）全身發熱（30:30）
（18）外型全變（2:12）

《靈訓與提醒》

・撒旦的攻擊是接連不斷的，信徒需要保持高度警戒，專心倚賴神的恩典、力量、智慧才能應付。
・在苦難中不犯罪，是一個得勝的見證，承受痛苦而不犯罪，這已經是一種「解脫」（relief）。

IV. 約伯妻子的洩氣、埋怨並約伯的回應（2：9-10）

「你棄掉神，死了吧！」-約伯的妻子信心崩潰了，她以為神對他的丈夫不公，叫他離棄神吧！（奧古斯丁稱約伯之妻為「撒旦的幫兇」）
「愚頑」-約伯責備他的妻子，並宣稱不論得祝福或受災禍，主權在於神。他永遠不會將神貶低，約伯這樣的信心何等寶貴。

《靈訓與提醒》
- 撒旦的伎倆有時會利用身邊的人（最親近的人）作幫兇。雖然身邊的人是處於一片憐愛，但若非出自信心，也會成為撒旦的工具。
- 約伯視神的「賞賜與收取、賜福與降禍」都是對的。

V. 約伯三個朋友前來探訪及安慰(二：11-13)

A.約伯三個朋友的背景

・他們的身世

(1)以利法-名字的意思「神是純金」 、「神是施予者 」 ，提幔人。提幔是以東地方（參耶49:7、20；結25:13；摩1:12；俄8、9）。以利法可能是以掃的妾亞大所生之子（參創36:20-11、15、42），以掃的長子（參代上1:36、53）。

他的論點主要有二：神全然聖潔正直；人自惹煩惱（5:7）。

（2）比勒達-名字的意思「比勒所愛的」或「競爭之子」，書亞人。書亞在中東楔形文獻裡，指伯拉河域的一座城市。比勒達可能是亞伯拉罕之妾基土拉所生之幼子之孫（參創25:2）。 他是傳統主義者（8:8-10），他指控約伯不敬虔。

他其中的一個論點：神絕不會不公平（8:3）。

（3）瑣法-名字的意思「粗魯」 、 「粗暴 」，拿瑪人。拿瑪地點不詳，可能是猶大南部一個城鎮（參書15:41），離以東地不遠。他是教條主義則撼動的主義者，他指控約伯誇大（11:2-6）。

他的主要論點： 神察看及知道罪孽（11:11）。

・他們的友誼

「放聲大哭」-認不出老朋友約伯，他們非常悲傷難過。
「揚起塵土」-表示他們承認約伯的苦難是由天而來。
「七天七夜坐在地上」-按猶太人的傳統為死人哀痛，通常為期七日（參創50:10；撒上31:13；結3:15）。三個朋友的「同坐」實際上是給與約伯最大的安慰和支持。

《靈訓與提醒》
・朋友是人間最大財富之一，但可能也是最大的禍根，因此交友不可不慎。
・幫助受苦之人實在不易，除了愛心、忍耐和道理之外，還需要神的啟示及智慧，才能給受苦的人說合宜的話（參林後1:3-4）。

I. 約伯與三友的第一輪辯論(3：2-14：22)

A. 約伯第一輪的說話(3：1-26)

約伯的哀歌

約伯洩氣中的願望（咒詛自己的生日）3：1-10

約伯透過「十六個願」表示他痛不欲生，但願不生在這世上（原文有十六個願，和合本只譯出十個，其中3:9譯作「盼」字，他厭世的心情已達頂點。這「十六個願」也是「十六個咒詛」。

在這「十六個願」中，約伯沒有咒詛神（如撒旦所盼望的），他只哀嘆自己不幸生在世上，若能死去比活著更好。

約伯洩氣中的問題（3：11-26）

在咒詛自己的生日之後，約伯用三個「為何」（本段原文三個，和合本有四個，連下一段20-26節，和合本一共有七個）他後悔生在這世上，他寧願死去，因死亡沒有階級之分，無論什麼人都要面對死亡。約伯看死亡就是脫離了轄制，不再受苦，不再悲嘆，得以解脫了。
「有膝接我」-指嬰孩誕生後放在母親懷中（參賽66:12），或指如先祖時代的禮俗，將誕生的嬰孩放置在族長之膝上，象徵這是傳宗接代的後裔（參創50:23）。
「荒邱」-荒蕪之處。

約伯渴望死，他開始對神流露出不滿的情緒，他認為神不應將生命賜給受苦的人，神似乎太作弄他了（3:23）。約伯的恐懼現在追上他了，從失去物質，失去兒女；如今是自己身受其害，他認為死了比活著還釋放。

《靈訓與提醒》

・置身在苦難時覺得生命不值得留戀，這等心情是極令人同情的，很多人自殺也是基於這緣故。人在苦難中能像約伯不放棄神，這是最可貴的。
・約伯對神的質詢是因為已到窮途末路的心情，是對生命意義的絕望，不是對神的不信或悖逆。
・約伯曾經勇敢地宣告：「難道我們從神手裡得福，不也受禍嗎？」（2:10），如今卻咒詛自己的生辰，因為他已經用盡了他的屬靈裝備來應付試煉。因此，我們要對自己的屬靈裝備及儲備，要好好的重新評估一番。

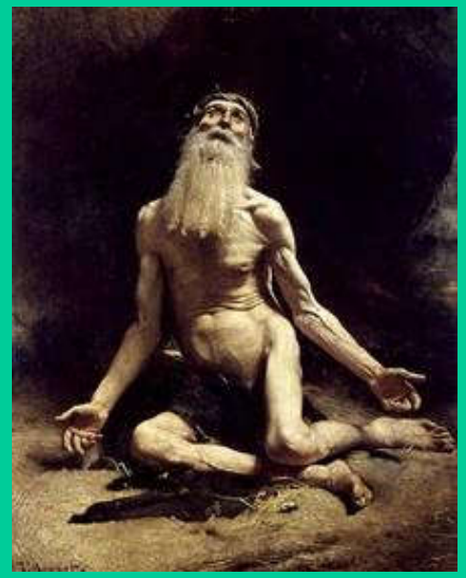

參考資料：

「揭開痛苦的面紗」-約伯記詮釋（馬有藻著）華訓出版
「約伯記卷上」（唐佑之著）天道書樓
「舊約精覽」（詹遜著）宣道出版

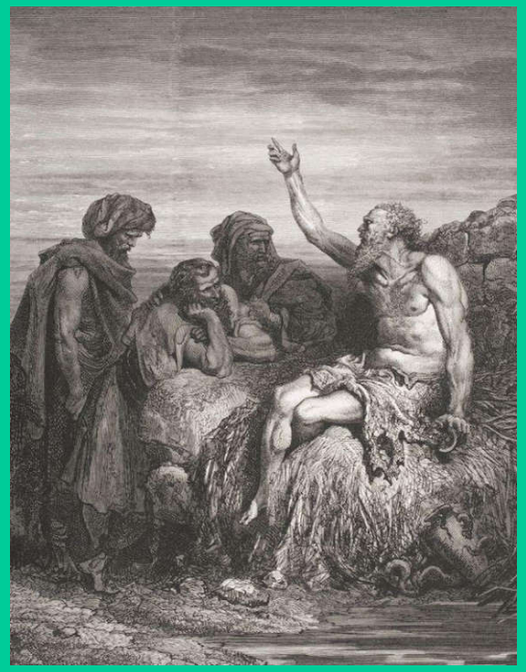

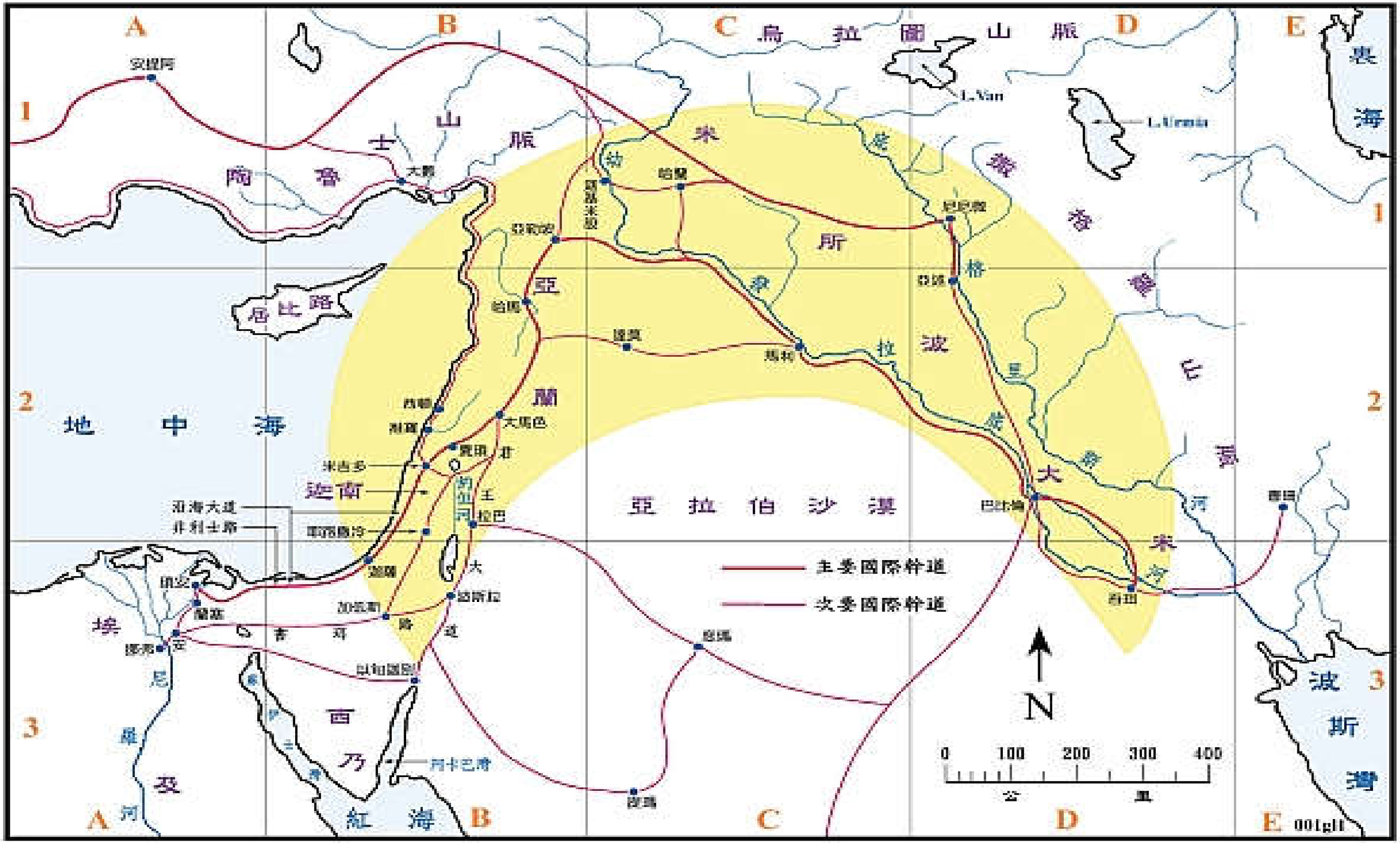
A
B
C
D
E
1
2
3
烏拉圖山脈
L.Van
L.Urmia
黑海
陶魯士山脈
安提阿
大馬士革
哈馬
哈瑪
亞
蘭
迦南
沿海大道
非利士路
地中海
亞拉伯沙漠
主要國際幹道
次要國際幹道
N
0
100
200
300
400
公
里
埃
及
尼
羅
河
西
乃
半
島
紅
海
波
斯
灣
001gif

MBCLA 2021 秋季 QT 主日學

九月～十一月

約伯記

主日早上11:00-12:30 Zoom

https://us02web.zoom.us/meeting/register/tZUrd-ihpjwsHtEmD1KkpHAULpSy5zsK7UsR

http://mbclass.org/sundayschool/current/schedule.htm

從手機上線:
Meeting ID: 816 0198 7645
Security Passcode: 561985

我從前風聞有你，現在親眼看見你。(伯 42:5)