約伯記（第十五章～第十七章）

法網恢恢 / 康李察 .....(Classic TV Shows - Fugitive, David Janssen).

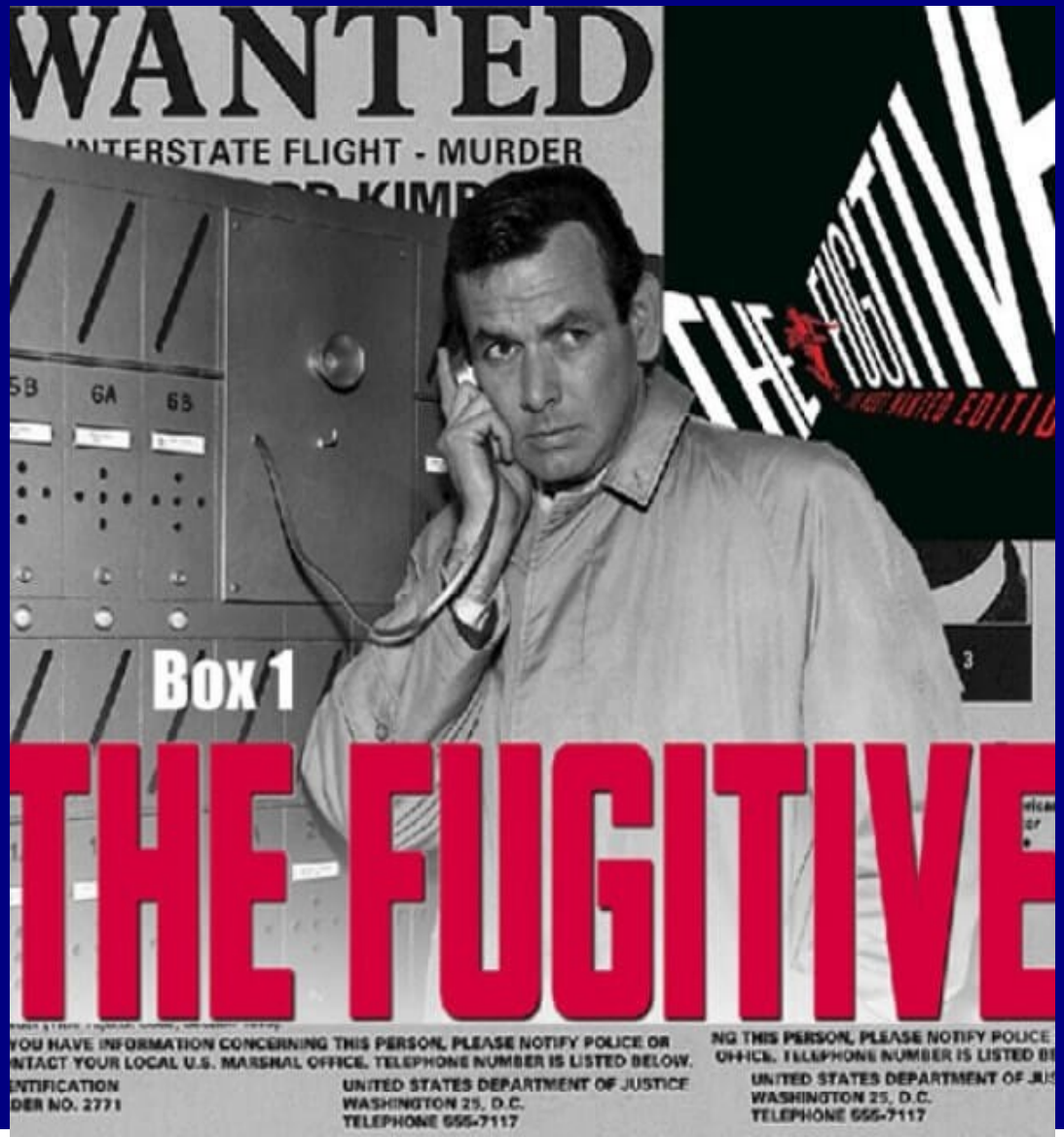

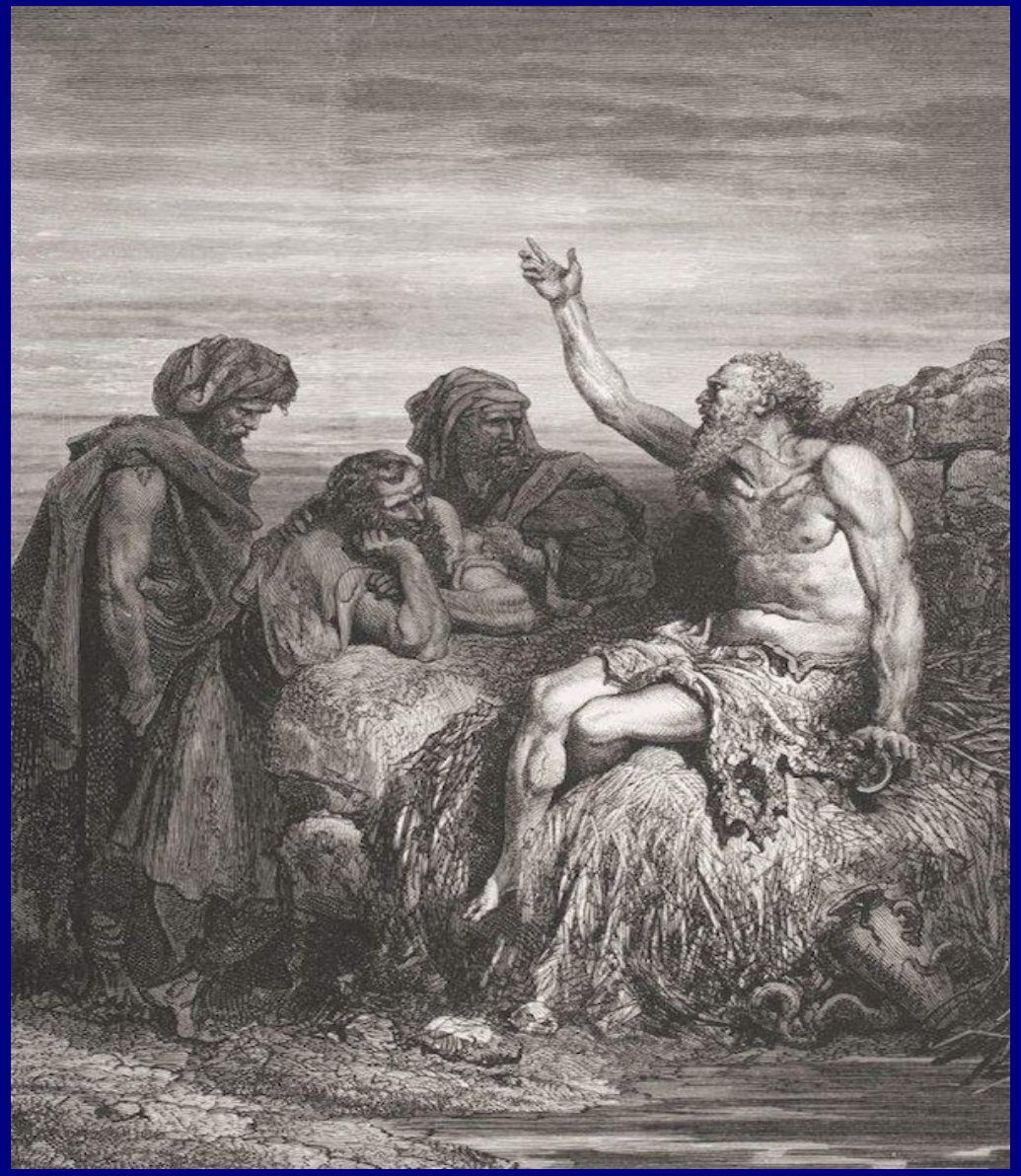

約伯記（第十五章～第十七章）

約伯與三友的第二輪辯論

2:10　約伯卻對他說：「你說話像愚頑的婦人一樣。噯！難道我們從神手裡得福，不也受禍嗎？」在這一切的事上約伯並不以口犯罪。

Way & What ?

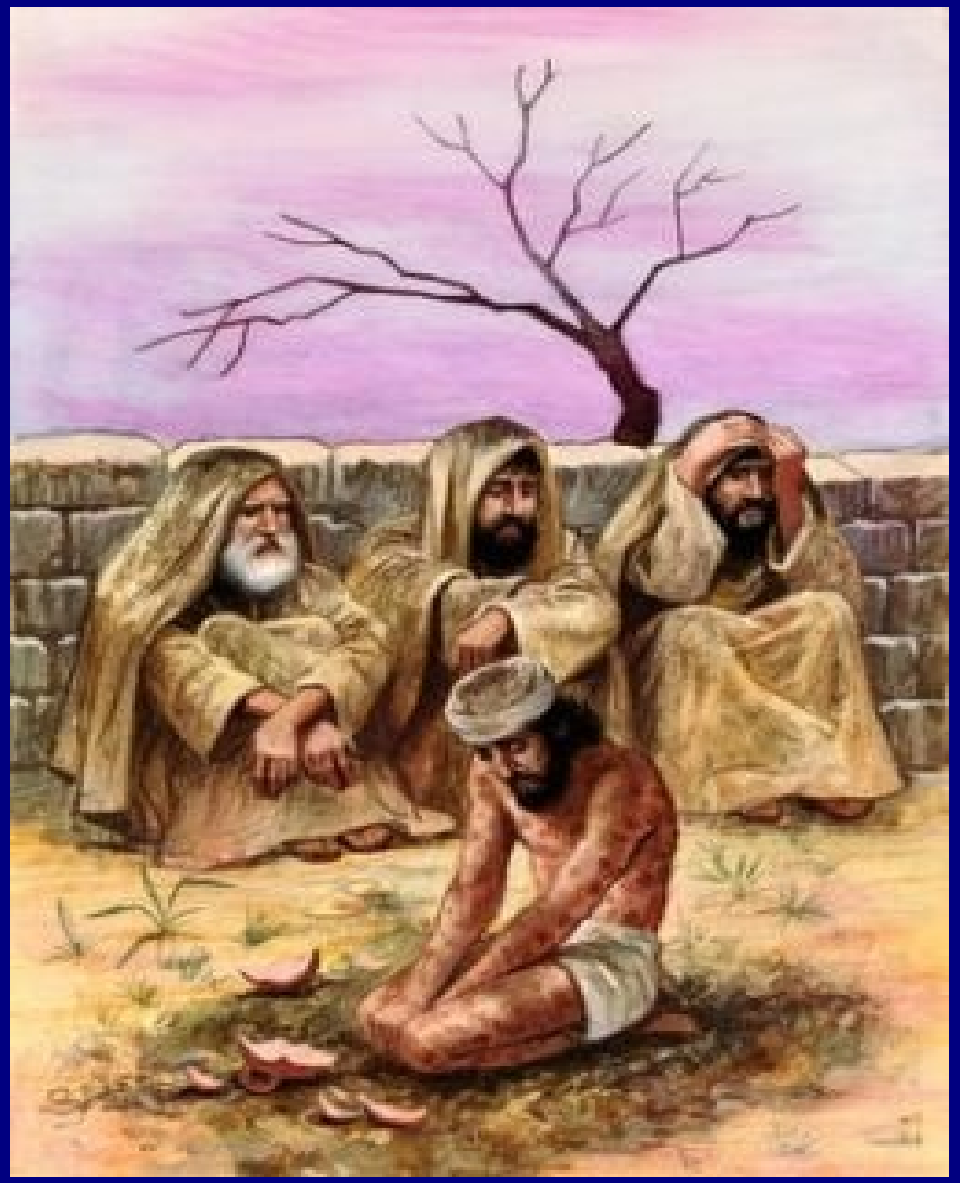

2:11　約伯的三個朋友提幔人以利法、書亞人比勒達、拿瑪人瑣法聽說有這一切的災禍臨到他身上，各人就從本處約會同來，為他悲傷，安慰他。

2:12　他們遠遠的舉目觀看，認不出他來，就放聲大哭。各人撕裂外袍，把塵土向天揚起來，落在自己的頭上。

2:13　他們就同他七天七夜坐在地上，一個人也不向他說句話，因為他極其痛苦。

?

?

?

1 、以利法——像傳統神學家，硬說受苦因犯罪，忽略神的恩慈（鑰節 4 ： 7 ）

2 、比勒達——象古板立法家，支持以利法立場，堅稱神不會無故使人受苦（鑰節 8 ： 20 ）

3 、瑣法——象嚴厲懲教處長，一味指責，堅稱神必賞善罰惡（鑰節 20 ： 4 — 5 ）

約伯三友	約伯
1、苦難是神對罪的懲罰	1、否認有罪
2、神是公義的，必賞善罰惡	2、怎可證明
3、約伯犯罪遭滔天大禍	3、求神伸冤

第一回合			第二回合	
約伯三友		約伯	約伯三友	約伯
以利法	48 節	51 節	51 節	38 節
比勒達	22 節	57 節	57 節	29 節
瑣法	20 節	75 節	75 節	34 節

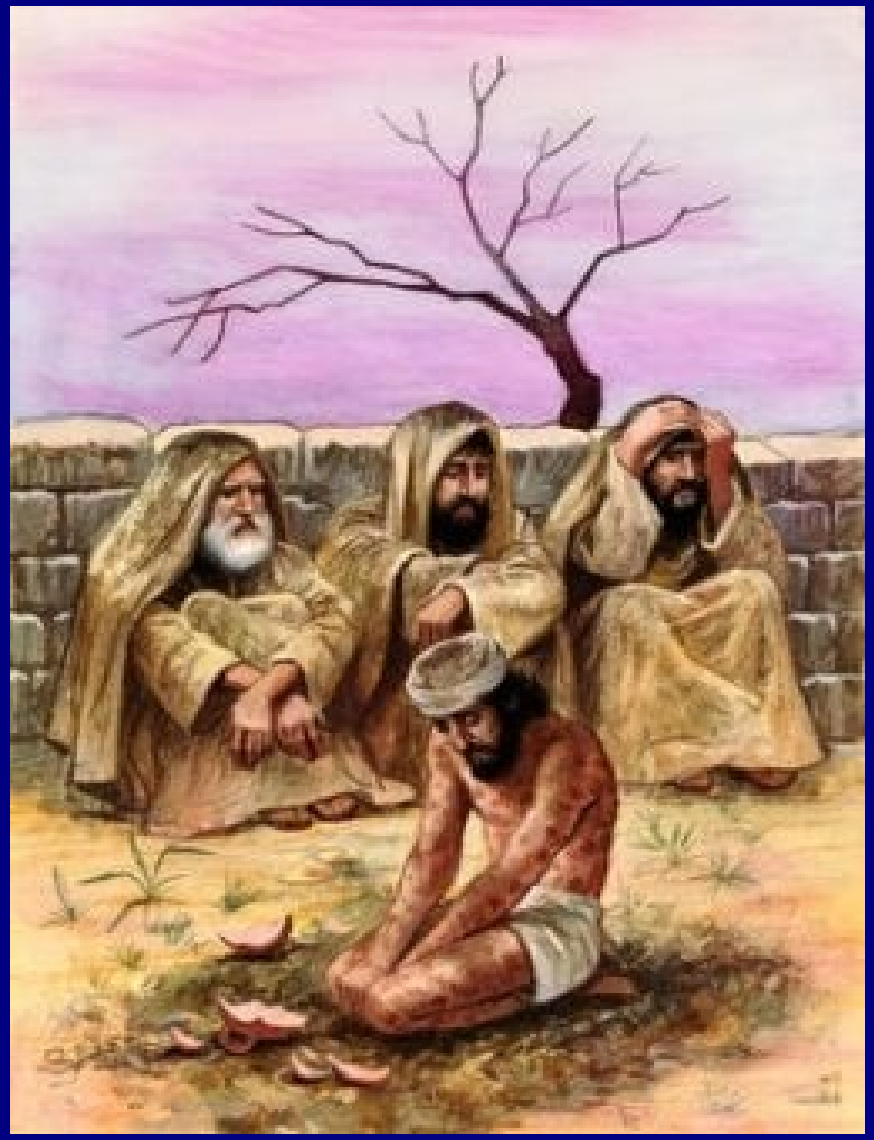

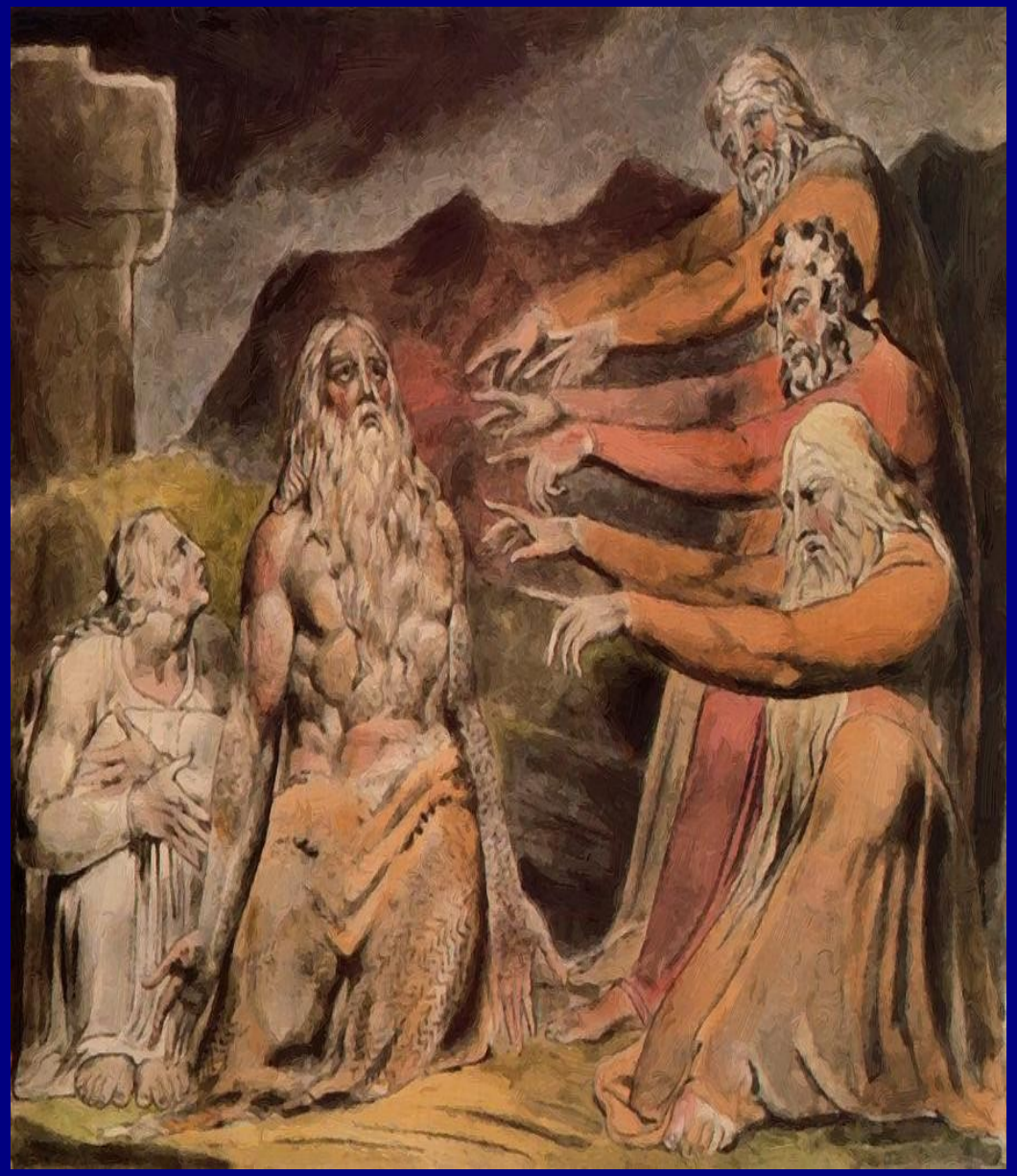

回顧（ 10：1－14：22）

1、瑣法如先前二友般沒有給予約伯一點的安慰，他是個權威主義者，凡與他意見不合的，特別是那些思想比他更淵博的，他便以強硬的態度對待，十一章二十節是瑣法言論的總結，也是他別具用心地提醒約伯：他是有罪的，必須悔改方得復興。

2、約伯的回答亦簡單了結，他主要指出，不義的人卻仍在安穩和富裕中生活，也沒有任何的痛苦（參12：6），這是他不能理喻的，一切全是神所命定，人無可奈何（12：13－25）。

3、迫於無奈，約伯轉回向神申訴，他將人生的苦短，死亡的現實、盼望的滅絕——他將這人生的空虛向神「稟告」，人生除「疼痛」及「悲哀」外，此外別無所有（14：22），此節是第一回合的對話的尾聲，但是想不到約伯的朋友還有更厲害、更冷酷的攻擊在後面要他去面對。

4、至此為止，約伯與三友的對話暫告一段落。三友皆發表他們對「苦與罪」的意見，依據雖不一致，但主旨相同，約伯是因罪受苦，只有悔改才能從苦境轉回。面對友人輪翻式的「圍攻」，約伯非但不為所動，反心被激怒，遂與他們「周旋到底」，故此約伯陷在更大的苦境裡。三友認為約伯仍執迷不悟，於是展開第二回合的「大辯論」。

以利法第二輪的說話
15:1-35

約伯三個朋友在第二回合裡，集中攻擊約伯因罪而受苦，就如惡人得到報應一樣；而約伯仍然堅稱自己是無辜的，他不接受朋友的責備，也不接受朋友勸他應該悔改。第二回合的對話內容與第一回合差別不大，只是氣氛更強烈很火藥味更濃。

1. 以利法強烈指責約伯的態度和言語詭詐 15:1-16

15:1 提慢人以利法回答說：
15:2 智慧人豈可用虛空的知識回答，用東風充滿肚腹呢？
15:3 他豈可用無益的話和無濟於事的言語理論呢？

「東風」－熱風
沙漠刮來的風，有勁的狂風卻沒有益處。比喻約伯的話急躁、勁爆，卻沒有意義。
「無益」、「無濟於的話」－沒有助益的廢話，只是情緒的話。約伯講的都是廢話連篇，沒有一點用處。

15:4　你是廢棄敬畏的意，在神面前阻止敬虔的心。
15:5　你的罪孽指教你的口；你選用詭詐人的舌頭。
15:6　你自己的口定你有罪，並非是我；你自己的嘴見證你的不是。

這樣的話和態度就是離棄敬畏神，阻止敬虔的心，是被罪孽所指導，這些要定自己的罪（15:4-6）。因此，以利法因此斷定約伯不是一個智慧人，也不是敬畏神的義人。

「詭詐」其詞根與創 3:1 的“狡猾”相同
Gen 3:1　耶和華 神所造的，惟有蛇比田野一切的活物更狡猾。蛇對女人說：「神豈是真說不許你們吃園中所有樹上的果子嗎？」

15:7 你豈是頭一個被生的人嗎？你受造在諸山之先嗎？
15:8 你曾聽見神的密旨嗎？你還將智慧獨自得盡嗎？
15:9 你知道什麼是我們不知道的呢？你明白什麼是我們不明白的呢？
15:10 我們這裡有白髮的和年紀老邁的，比你父親還老。
15:11 神用溫和的話安慰你，你以為太小嗎？

責備約伯自視過高
以利法用五個問題責問約伯：
「你豈是頭一個被生的人嗎？」－不會先得智慧
「你曾聽見神的密旨嗎？」－不會得所有的智慧
「你知道什麼是我們不知道的呢？」－不是最有智慧的人
「你以為神對你的安慰太小嗎？」－不以神的安慰為滿足反而反對神（三友）
「你能在神面前稱自己潔淨嗎？」－沒有一個人在神面前是潔淨的

15:12　你的心為何將你逼去？你的眼為何冒出火星，
15:13　使你的靈反對神，也任你的口發這言語？
15:14　人是什麼，竟算為潔淨呢？婦人所生的是什麼，竟算為義呢？
15:15　神不信靠他的眾聖者；在他眼前，天也不潔淨，
15:16　何況那污穢可憎、喝罪孽如水的世人呢！

「潔淨」是指道德方面，是智慧文學的用詞。（參 25:4　「這樣在神面前，人怎能稱義？婦人所生的怎能潔淨？」－比勒達）

以利法和他的同伴們認為，約伯的抱怨，表現出驕傲，悖逆和褻瀆的精神。

2. 以利法提醒約伯：惡人必受苦的命運 15:17-35

15:17 我指示你，你要聽；我要述說所看見的，
15:18 就是智慧人從列祖所受，傳說而不隱瞞的。
15:19 （這地惟獨賜給他們，並沒有外人從他們中間經過。）

以利法本著他對人生的觀察，而向約伯進言，他認為智者的知識是從歷代傳授下來的真理，沒有外邦異族的思想參雜；他所言的都是傳統的純正真理，所以約伯應該要聽，約伯應該要悔改。

責備約伯就是惡人的下場

15:20　惡人一生之日劬勞痛苦；強暴人一生的年數也是如此。
15:21　驚嚇的聲音常在他耳中；在平安時，搶奪的必臨到他那裡。

約伯若不悔改他就是這樣人的下場：

1.　一生劬勞痛苦（15:20）
2.　心神恍惚，疑東疑西（15:21 上）
（3:25　因我所恐懼的臨到我身，我所懼怕的迎我而來。
　3:26　我不得安逸，不得平靜，也不得安息，卻有患難來到。）－約伯

3.　惡人必遭惡報（15:21 下）

15:22　他不信自己能從黑暗中轉回；他被刀劍等候。
15:23　他漂流在外求食，說：那裡有食物呢？他知道黑暗的日子在他手邊預備好了。
15:24　急難困苦叫他害怕，而且勝了他，好像君王預備上陣一樣。
15:25　他伸手攻擊神，以驕傲攻擊全能者，
15:26　挺著頸項，用盾牌的厚凸面向全能者直闖；
15:27　是因他的臉蒙上脂油，腰積成肥肉。

4. 怕在黑夜中不能醒過來，人生已到悲慘終局。怕人伏擊，報仇雪恨（15:22）
5. 惡人擔憂有富足變為貧窮的生活。漂流乞食，災難為他預備了（15:23）「在他手邊」原文有作「災難、災殃」。
6. 心驚膽戰，如君王要出戰時怕死的心情（15:24）。
7. 摒棄神、攻擊神、藐視神（15:25-27）、向神驕傲放肆。

15:28　他曾住在荒涼城邑，無人居住、將成亂堆的房屋。
15:29　他不得富足，財物不得常存，產業在地上也不加增。
15:30　他不得出離黑暗。火焰要將他的枝子燒乾；因神口中的氣，他要滅亡（原文作走去）。
15:31　他不用倚靠虛假欺哄自己，因虛假必成為他的報應。
15:32　他的日期未到之先，這事必成就；他的枝子不得青綠。
15:33　他必像葡萄樹的葡萄，未熟而落；又像橄欖樹的花，一開而謝。

8.　財富盡失，生活無助，陷於困境（15:28-30）以植物作為比喻。
9.　自欺欺人，一事無成（15:31-33）　酸葡萄未熟而落，橄欖樹花很多但很快凋謝，不能結果，沒有收穫　。

15:34　原來不敬虔之輩必無生育；受賄賂之人的帳棚必被火燒。
15:35　他們所懷的是毒害，所生的是罪孽；心裡所預備的是詭詐。

10. 絕子絕孫，宗室（帳棚）敗落。正是惡有惡報（15:34-35；34 節「賄賂」可解釋為「敗壞」）。

這是惡人的本性，不敬虔，不信神也不怕神，所以任意妄為，在道德上墮落，收受賄賂，知法犯法。他們的住所遭火焚毀，是神的刑罰。他們所喪失的，不僅僅是財物， 也包括兒女，這些都發生與惡人在生的日子，遭受家破人亡的痛苦。
惡者使多人受害，但真正受害的卻是他們自己，他們會抱恨終生，持續痛苦。

B. 約伯第二次回答以利法 16:1-17:16

以利法「痛斥」約伯一番後，引起約伯極尖銳的反駁。

16:1 約伯回答說
16:2 這樣的話我聽了許多；你們安慰人，反叫人愁煩。
16:3 虛空的言語有窮盡嗎？有什麼話惹動你回答呢？
16:4 我也能說你們那樣的話；你們若處在我的境遇，我也會聯絡言語攻擊你們，又能向你們搖頭。
16:5 但我必用口堅固你們，用嘴消解你們的憂愁。

指責朋友並未身受其苦，只懂說無關痛癢的風涼話，若情況倒轉，他也會說同樣的話。
「聯絡言語」：即說一大堆話。「搖頭」：象徵鄙視。
如果我是你們，我就不會像你們那樣。我回安慰你們，鼓勵你們。 16:5

16:7　但現在神使我困倦，使親友遠離我，
16:8　又抓住我，作見證攻擊我；我身體的枯瘦也當面見證我的不是。

第 7 節是一個過渡。約伯從抱怨安慰者們，轉到列舉自己的苦難。他的第一個怨言是困倦（見伯 3:13「不然，我就早已躺臥安睡，」）。所以他自然渴望得到休息。他的第二個怨言是子女的喪失和朋友的離去。疲倦和孤獨給他帶來很大的痛苦。

第 8 節「抓住我」約伯似乎在說神用苦難來壓迫他，直到他的身體枯萎崩潰。他的朋友們根據自己對受苦的看法，認為約伯的狀況證明他有罪。

「枯瘦」同樣被解釋為他罪孽深重（見詩 109:24 「我因禁食，膝骨軟弱；我身上的肉也漸漸瘦了。」）。

16:9　主發怒撕裂我，逼迫我，向我切齒；我的敵人怒目看我。
16:10　他們向我開口，打我的臉羞辱我，聚會攻擊我。
16:11　神把我交給不敬虔的人，把我扔到惡人的手中。
16:12　我素來安逸，他折斷我，掐住我的頸項，把我摔碎，又立我為他的箭靶子。
16:13　他的弓箭手四面圍繞我；他破裂我的肺腑，並不留情，把我的膽傾倒在地上，
16:14　將我破裂又破裂，如同勇士向我直闖。

約伯又用「發怒」、「撕裂」、「逼迫」、「切齒」、「怒目」、「打臉」、「羞辱」、「攻擊」、「交給」、「扔到」、「折斷」、「掐住」、「摔碎」、「箭靶」、「破裂」（三次）、「不留情」、「傾膽」用這些詞彙來形容神如同瘋狂的惡獸，將他撕裂得支離破碎，又如同勇士大軍直闖無法抵禦的城市，進城後肆虐屠殺毀滅。

16:15　我縫麻布在我皮膚上，把我的角放在塵土中。
16:16　我的臉因哭泣發紫，在我的眼皮上有死蔭。

「麻布」是舉哀的記號。
在痛苦中，約伯用麻布縫在皮膚上（表悲哀），「縫麻布」他披上麻布，不像一般的送葬者那樣是一次性的，而是永久性地縫在自己的皮膚上。

「角」是力量的象徵，因為動物的力量表現在角上。「角放在塵土中」有如同落敗的有角獸，將角藏在地裡（喻失敗、投降），又將頭藏在塵土中（16:15）。

「發紫」－「發紅」，他的哀痛使他臉色發紫，如同死人（16:16）；
「死蔭」－約伯的眼神有死亡的徵兆。

約伯為自己辯護

16:17 我的手中卻無強暴；我的祈禱也是清潔。
16:18 地啊，不要遮蓋我的血！不要阻擋我的哀求！
16:19 現今，在天有我的見證，在上有我的中保。
16:20 我的朋友譏誚我，我卻向神眼淚汪汪。
16:21 願人得與神辯白，如同人與朋友辯白一樣；
16:22 因為再過幾年，我必走那往而不返之路。

雖然他經過這一切的痛苦，他仍然堅信自己無辜，是正直的（16:17）。
他向地發出唉求：「不要遮蓋他的血，不要阻擋他的唉求」，這樣使他死了以後仍然可以申冤（16:18）。
他向天呼喊：「在天有我的見證，在上有我的中保。」可以為他洗除冤情，雖然地上的朋友對他譏誚，但他向天申訴（16:20）。
約伯願有人為他向神辯白，否則他就冤枉地離離開世上了（16:21-22）。

約伯希望神自己考驗他 17:1-12

約伯對前途抱著悲觀的態度，他的心情「時好時壞」，有時信心如閃電一般，一閃而逝。心中的苦悶、愁苦仍然籠罩在黑暗中。約伯敘述自己在苦難中自怨自艾，他的言語充滿了悲觀的字眼：「心靈消耗」、「日子減少」、「墳墓預備好了」、「民中笑談」、「眼睛昏花」、「盼望斷絕」 。

17:1 我的心靈消耗，我的日子滅盡；墳墓為我預備好了。
17:2 真有戲笑我的在我這裡，我眼常見他們惹動我。
17:3 願主拿憑據給我，自己為我作保。在你以外誰肯與我擊掌呢？

「消耗」直譯是「毀滅」。「滅盡」約伯覺得自己快死了。
「戲笑我的、惹動我」 – 約伯的三友。
「擊掌」：即擔保（箴 22:26 「不要與人擊掌，不要為欠債的作保。 」 ）

17:4　因你使他們心不明理，所以你必不高舉他們。
17:5　控告他的朋友、以朋友為可搶奪的，連他兒女的眼睛也要失明。
17:6　神使我作了民中的笑談；他們也吐唾沫在我臉上。
17:7　我的眼睛因憂愁昏花；我的百體好像影兒。
17:8　正直人因此必驚奇；無辜的人要興起攻擊不敬虔之輩。

神使三個朋友們的心頑梗不化。
約伯確信，雖然朋友們以高姿態誹謗、論斷他，然而， 神不會讓他們獲勝，總有一日他們會受到神的公義審判。
當約伯看到自己朋友們憑著不如自己的智慧，試圖教導自己時，便用此比喻。
「影兒」形容約伯骨瘦如柴，筋疲力盡；表達了疾病和苦難使約伯的身體極端虛弱。。

17:9　然而，義人要持守所行的道；手潔的人要力上加力。
17:10　至於你們眾人，可以再來辯論吧！你們中間，我找不著一個智慧人。
17:11　我的日子已經過了；我的謀算、我心所想望的已經斷絕。
17:12　他們以黑夜為白晝，說：亮光近乎黑暗。

約伯受的苦大，他的哀歎極深，但他深信正直的道路不可改變。人非因神賜福才敬畏神。人應行事完全、正直，這是從神得到力量的唯一途徑。災難可以搖動他，但是不能摧毀他的忠貞（見林後 4:8, 9）。
2Co 4:8　我們四面受敵，卻不被困住；心裡作難，卻不至失望；
2Co 4:9　遭逼迫，卻不被丟棄；打倒了，卻不至死亡。

約伯的朋友瑣法曾說過，只要他肯悔改，“雖有黑暗，仍象早晨”（十一 17），約伯笑他，說他看不見那個早晨，他唯一的指望就是黑暗的墳墓（參 1 節），與朽壞和蟲為伍（14 節）。

17:13　我若盼望陰間為我的房屋，若下榻在黑暗中，
17:14　若對朽壞說：你是我的父；對蟲說：你是我的母親姊妹；
17:15　這樣，我的指望在那裡呢？我所指望的誰能看見呢？
17:16　等到安息在塵土中，這指望必下到陰間的門閂那裡了。

「陰間」希伯來語是 she’ol（墳墓）。約伯指望墳墓能讓他脫離苦難，得到安息。
「朽壞」：或作「墳墓」。「蟲」：指侵蝕屍體的蛆蟲。
約伯陳述，與其在難以忍受的極度痛苦中苟且偷生，倒不如一了百了，死後被蛆蟲所吃。
所有人都將在不遠的將來腐朽滅亡，這是無法逃脫的命運。錢財、名譽、美好的身姿、父母兄弟及世上的所有寶貝，在死亡面前都束手無策。因此，當真心盼望基督裡面的永生和復活，不作世界的僕人，而按照神的旨意過敬虔生活。
約伯以完全絕望的語氣結束了他的話。墳墓似乎是他唯一的希望。

《靈訓提醒》

1. 以利法對約伯的態度不滿，言語越來越尖銳嚴厲，這樣使他失去了「安慰者的風範」，由安慰者成為控告者。

2. 約伯對於以利法的責備忍無可忍，在為自己辯護的當中，因憤怒而轉向對神的抱怨，並對自己前途的悲觀，因為約伯仍然是血肉之軀。這是人性的軟弱！

3. 約伯在苦難中受到朋友的責難和不解，但他仍然有一絲的信心，如閃電一般消逝，但他相信天上有「見證人」，天上有一位「中保」作我們評斷。

參考資料

「揭開痛苦的面紗」－約伯記詮釋（馬有藻著）華訓出版

「約伯記卷上」（唐佑之著）天道書樓

華人基督徒查經資料網站